

**UCHWAŁA NR XXXII/281/13
RADY GMINY WIĄZOWNICA**

z dnia 20 września 2013 r.

**w sprawie zmiany uchwały Nr XXVIII/244/13 Rady Gminy Wiązownica z dnia 26 kwietnia 2013 r.
w sprawie zaciągnięcia pożyczki długoterminowej**

Na podstawie art. 18 ust. 2 pkt 9 lit. c, art. 58 ust. 1 ustawy z dnia 8 marca 1990 r. o samorządzie gminnym (tj. Dz. U. z 2013 r., poz. 594 ze zm.), art. 89 ust. 1 pkt 2 ustawy z 27 sierpnia 2009 r. o finansach publicznych (tj. Dz. U. z 2013 r., poz. 885 ze zm.)

**Rada Gminy Wiązownica
uchwała, co następuje:**

§ 1. W uchwale Nr XXVIII/244/13 Rady Gminy Wiązownica z dnia 26 kwietnia 2013 r. w sprawie zaciągnięcia pożyczki długoterminowej zmienionej uchwałą Nr XXIX/251/13 Rady Gminy Wiązownica z dnia 17 maja 2013 r. dokonuje się zmiany treści § 1 ust. 1 na następującą:

„1. W 2013 r. Gmina zaciągnie w ramach planowanego deficytu budżetu pożyczkę długoterminową w kwocie **229.000,00** zł (słownie: dwieście dwadzieścia dziewięć tysięcy złotych) w Wojewódzkim Funduszu Ochrony Środowiska i Gospodarki Wodnej w Rzeszowie, na sfinansowanie zadania inwestycyjnego pn. „*Termomodernizacja budynków publicznych na terenie Gminy Wiązownica*” .”.

§ 2. Wykonanie uchwały powierza się Wójtowi Gminy.

§ 3. Uchwała wchodzi w życie z dniem podjęcia.

**UCHWAŁA NR XXXII/282/13
RADY GMINY WIĄZOWNICA**

z dnia 20 września 2013 r.

w sprawie zmian budżetu gminy na rok 2013

Na podstawie art. 18 ust. 2 punkt 4 ustawy z dnia 8 marca 1990 roku o samorządzie gminnym (tj. Dz. U. z 2013 r., poz. 594 ze zm.)

**Rada Gminy Wiązownica
uchwala, co następuje:**

§ 1. 1. W dochodach budżetowych wprowadza się następujące zmiany:

Dział Rozdział Paragraf	Nazwa (działu, rozdziału, paragrafu)	Zwiększenia	Zmniejszenia	w tym zadania zlecone	
				Zwiększenia	Zmniejszenia
630	TURYSTYKA	503.590,18	-	-	-
63003	Zadania w zakresie upowszechniania turystyki	503.590,18	-		
	<i>- dochody majątkowe</i>				
	<i>- dofinansowanie ze środków EFRR projektu pn. "Zwiększenie dostępności i atrakcyjności wioski letniskowej Radawa poprzez poprawę jej oznakowania, renowację zabytków oraz budowę rowerowej trasy turystycznej"</i>	503.590,18	-		
6207	Dotacje celowe w ramach programów finansowanych z udziałem środków europejskich oraz środków, o których mowa w art. 5 ust. 1 pkt 3 oraz ust. 3 pkt 5 i 6 ustawy, lub płatności w ramach budżetu środków europejskich	345.066,01	-		
6209	Dotacje celowe w ramach programów finansowanych z udziałem środków europejskich oraz środków, o których mowa w art. 5 ust. 1 pkt 3 oraz ust. 3 pkt 5 i 6 ustawy, lub płatności w ramach budżetu środków europejskich	158.524,17	-		
700	GOSPODARKA MIESZKANIOWA	-	208.479,52	-	-
70005	Gospodarka gruntami i nieruchomościami	-	208.479,52		
	<i>- dochody majątkowe</i>				
	<i>- dofinansowanie ze środków EFRR projektu pn. "Termomodernizacja budynków publicznych na terenie Gminy Wiązownica" (budynku WDK w Szówsku, budynku GCK w Wiązownicy, budynku świetlicy wiejskiej w Manasterzu, budynku administracyjno-magazynowego w Wiązownicy, budynku świetlicy wiejskiej w Mołodyczu)</i>	-	208.479,52		
6207	Dotacje celowe w ramach programów finansowanych z udziałem środków europejskich oraz środków, o których mowa w art. 5 ust. 1 pkt 3 oraz ust. 3 pkt 5 i 6 ustawy, lub płatności w ramach budżetu środków europejskich	-	208.479,52		
750	ADMINISTRACJA PUBLICZNA	-	115.993,12	-	-
75023	Urzędy gmin (miast i miast na prawach powiatu)	-	115.993,12		
	<i>- dofinansowanie ze środków EFRR projektu pn. "Termomodernizacja budynków publicznych na terenie Gminy Wiązownica" (budynku Urzędu Gminy w Wiązownicy)</i>	-	115.993,12		
6207	Dotacje celowe w ramach programów finansowanych z udziałem środków europejskich oraz środków, o których mowa w art. 5 ust. 1 pkt 3 oraz ust. 3 pkt 5 i 6 ustawy, lub płatności w ramach budżetu środków europejskich	-	115.993,12		
801	OŚWIATA I WYCHOWANIE	-	103.038,66	-	-
80101	Szkoły podstawowe	-	103.038,66		

	- dochody majątkowe				
	- dofinansowanie ze środków EFRR projektu pn. "Termomodernizacja budynków publicznych na terenie Gminy Wiązownica" (budynku Szkoły Podstawowej w Ryszkowej Woli)	-	103.038,66		
6207	Dotacje celowe w ramach programów finansowanych z udziałem środków europejskich oraz środków, o których mowa w art. 5 ust. 1 pkt 3 oraz ust. 3 pkt 5 i 6 ustawy, lub płatności w ramach budżetu środków europejskich	-	103.038,66		
926	KULTURA FIZYCZNA I SPORT	-	11.501,39	-	-
92601	<i>Obiekty sportowe</i>	-	11.501,39		
	- dochody majątkowe				
	- dofinansowanie ze środków EFRR projektu pn. "Termomodernizacja budynków publicznych na terenie Gminy Wiązownica" (budynki zaplecza "ORLIK" w Radawie, Wiązownicy i Piwodzie)	-	11.501,39		
6207	Dotacje celowe w ramach programów finansowanych z udziałem środków europejskich oraz środków, o których mowa w art. 5 ust. 1 pkt 3 oraz ust. 3 pkt 5 i 6 ustawy, lub płatności w ramach budżetu środków europejskich	-	11.501,39		
Razem			503.590,18	439.012,69	-

- Dochody wprowadzono na podstawie:

- Aneksu do Umowy o dofinansowanie projektu Nr UDA-RPPK.06.00.00-18-074/09-01 zawartej z Województwem Podkarpackim w dniu 06.06.2013 r.

2. W wydatkach budżetowych wprowadza się następujące zmiany:

Dział Rozdział Paragraf	Nazwa (działu, rozdziału, paragrafu)	Zwiększenia	Zmniejszenia	w tym zadania zlecone	
				Zwiększenia	Zmniejszenia
020	LEŚNICTWO	1.000,00	-	-	-
02001	Gospodarka leśna	1.000,00	-		
	<i>- wydatki bieżące</i>				
4170	Wynagrodzenia bezosobowe	1.000,00	-		
630	TURYSTYKA	55.000,00	-	-	-
63003	Zadania w zakresie upowszechniania turystyki	55.000,00	-		
	<i>- wydatki majątkowe</i>				
6050	Wydatki inwestycyjne jednostek budżetowych	55.000,00	-		
	<i>- zwiększenie dostępności i atrakcyjności wioski letniskowej Radawa poprzez poprawę jej oznakowania, renowację zabytków oraz budowę rowerowej trasy turystycznej</i>				
700	GOSPODARKA MIESZKANIOWA	2.272,74	318.549,88	-	-
70005	Gospodarka gruntami i nieruchomościami	2.272,74	318.549,88		
	<i>- wydatki majątkowe</i>				
6050	Wydatki inwestycyjne jednostek budżetowych	2.272,74	-		

	- termomodernizacja budynku WDK w Szówsku				
	- projekt pn. „Termomodernizacja budynków publicznych na terenie Gminy Wiązownica”	-	318.549,88		
6057	Wydatki inwestycyjne jednostek budżetowych	-	237.450,99		
	- termomodernizacja budynku WDK w Szówsku	-	118.021,46		
	- termomodernizacja budynku świetlicy wiejskiej w Manasterzu	-	26.429,09		
	- termomodernizacja budynku administracyjno-magazynowego w Wiązownicy	-	41.278,51		
	- termomodernizacja budynku świetlicy wiejskiej w Mołodyczu	-	51.721,93		
6059	Wydatki inwestycyjne jednostek budżetowych	-	81.098,89		
	- termomodernizacja budynku WDK w Szówsku	-	30.204,91		
	- termomodernizacja budynku świetlicy wiejskiej w Manasterzu	-	12.424,14		
	- termomodernizacja budynku administracyjno-magazynowego w Wiązownicy	-	28.330,79		
	- termomodernizacja budynku świetlicy wiejskiej w Mołodyczu	-	10.139,05		
710	DZIAŁALNOŚĆ USŁUGOWA	-	68.000,00	-	-
71004	Plany zagospodarowania przestrzennego	-	68.000,00		
	- wydatki bieżące				
4170	Wynagrodzenia bezosobowe	-	8.000,00		
4300	Zakup usług pozostałych	-	60.000,00		
750	ADMINISTRACJA PUBLICZNA	-	139.027,65	-	-
75023	Urzędy gmin (miast i miast na prawach powiatu)	-	139.027,65		
	- wydatki majątkowe				
	- projekt pn. „Termomodernizacja budynków publicznych na terenie Gminy Wiązownica”	-	139.027,65		
6057	Wydatki inwestycyjne jednostek budżetowych	-	115.993,11		
6059	Wydatki inwestycyjne jednostek budżetowych	-	23.034,54		
	- termomodernizacja budynku Urzędu Gminy w Wiązownicy				
757	OBSŁUGA DŁUGU PUBLICZNEGO	-	110.000,00	-	-
75702	Obsługa papierów wartościowych, kredytów i pożyczek jednostek samorządu	-	110.000,00		

	<i>terytorialnego</i>				
	<i>- wydatki bieżące</i>				
8010	Rozliczenia z bankami związane z obsługą długu publicznego	-	10.000,00		
8110	Odsetki od samorządowych papierów wartościowych lub zaciągniętych przez jednostkę samorządu terytorialnego kredytów i pożyczek	-	100.000,00		
801	OŚWIATA I WYCHOWANIE	262.590,18	150.176,85	-	-
80101	Szkoły podstawowe	215.300,18	150.176,85		
	<i>- wydatki bieżące</i>				
4010	Wynagrodzenia osobowe pracowników	61.700,00	-		
4110	Składki na ubezpieczenia społeczne	10.510,00	-		
4120	Składki na Fundusz Pracy	1.500,00	-		
	<i>- wydatki majątkowe</i>				
6050	Wydatki inwestycyjne jednostek budżetowych	141.590,18	-		
	<i>- budowa sali gimnastycznej przy Szkole Podstawowej w Mołodyczu</i>	<i>124.590,18</i>	<i>-</i>		
	<i>- termomodernizacja budynku Szkoły Podstawowej w Ryszkowej Woli</i>	<i>17.000,00</i>	<i>-</i>		
	<i>- projekt pn. „Termomodernizacja budynków publicznych na terenie Gminy Wiązownica”</i>	<i>-</i>	<i>150.176,85</i>		
6057	Wydatki inwestycyjne jednostek budżetowych	-	103.038,65		
6059	Wydatki inwestycyjne jednostek budżetowych	-	47.138,20		
	<i>- termomodernizacja budynku Szkoły Podstawowej w Ryszkowej Woli</i>				
80103	Oddziały przedszkolne w szkołach podstawowych	10.420,00	-		
	<i>- wydatki bieżące</i>				
4010	Wynagrodzenia osobowe pracowników	8.720,00	-		
4110	Składki na ubezpieczenia społeczne	1.480,00	-		
4120	Składki na Fundusz Pracy	220,00	-		
80110	Gimnazja	32.870,00	-		
	<i>- wydatki bieżące</i>				
4010	Wynagrodzenia osobowe pracowników	27.500,00	-		
4110	Składki na ubezpieczenia społeczne	4.690,00	-		
4120	Składki na Fundusz Pracy	680,00	-		
80113	Dowożenie uczniów do szkół	4.000,00	-		
	<i>- wydatki bieżące</i>				
2360	Dotacje celowe z budżetu jednostki samorządu terytorialnego, udzielone w trybie art. 221 ustawy, na finansowanie	4.000,00	-		

	lub dofinansowanie zadań zleconych do realizacji organizacjom prowadzącym działalność pożytku publicznego				
851	OCHRONA ZDROWIA	6.000,00	6.000,00	-	-
85154	Przeciwdziałanie alkoholizmowi	6.000,00	6.000,00		
	- wydatki bieżące				
4170	Wynagrodzenia bezosobowe	-	6.000,00		
	- wydatki majątkowe				
6060	Wydatki na zakupy inwestycyjne jednostek budżetowych	6.000,00	-		
	- z akup kamery na wyposażenie klubu filmowego przy świetlicy środowiskowej w Wiązownicy				
854	EDUKACYJNA OPIEKA WYCHOWAWCZA	22.000,00	-	-	-
85415	Pomoc materialna dla uczniów	22.000,00	-		
	- wydatki bieżące				
3240	Pomoc materialna dla uczniów	22.000,00	-		
900	GOSPODARKA KOMUNALNA I OCHRONA ŚRODOWISKA	230.000,00	-	-	-
90001	Gospodarka ściekowa i ochrona wód	30.000,00	-		
	- wydatki majątkowe				
6050	Wydatki inwestycyjne jednostek budżetowych	30.000,00	-		
	- budowa sieci kanalizacji sanitarnej z przyłączami w miejscowościach: Ryszkowa Wola, Nielepkowice, Manasterz, Radawa i Cetula		-		
90015	Oświetlenie ulic, placów i dróg	200.000,00	-		
	- wydatki majątkowe				
6050	Wydatki inwestycyjne jednostek budżetowych	200.000,00	-		
	- rozbudowa i przebudowa oświetlenia ulicznego				
926	KULTURA FIZYCZNA I SPORT	40.000,00	13.531,05	-	-
92601	Obiekty sportowe	40.000,00	13.531,05		
	- wydatki bieżące				
4170	Wynagrodzenia bezosobowe	4.000,00	-		
4260	Zakup energii	36.000,00	-		
	- projekt pn. „Termomodernizacja budynków publicznych na terenie Gminy Wiązownica”	-	13.531,05		
6057	Wydatki inwestycyjne jednostek budżetowych	-	11.501,39		
	- termomodernizacja budynku zaplecza "ORLIK" w Wiązownicy	-	2.952,09		
	- termomodernizacja budynku zaplecza	-	4.274,65		

	<i>"ORLIK" Piwodzie</i>				
	<i>- termomodernizacja budynku zaplecza "ORLIK" w Radawie</i>	-	4.274,65		
6059	Wydatki inwestycyjne jednostek budżetowych	-	2.029,66		
	<i>- termomodernizacja budynku zaplecza "ORLIK" w Wiązownicy</i>	-	520,96		
	<i>- termomodernizacja budynku zaplecza "ORLIK" Piwodzie</i>	-	754,35		
	<i>- termomodernizacja budynku zaplecza "ORLIK" w Radawie</i>	-	754,35		
Razem		618.862,9	805.285,43	-	-

§ 2. 1. Zmniejsza się deficyt budżetu o kwotę **251.000,00 zł**.

2. Zmniejsza się przychody budżetu o kwotę **251.000,00 zł**, w tym:

- § 952 Przychody z zaciągniętych pożyczek i kredytów na rynku krajowym – o kwotę **251.000,00 zł**.

3. Zmniejsza się limit zobowiązań z tytułu kredytów i pożyczek zaciąganych w 2013 roku na pokrycie planowanego deficytu o kwotę **251.000,00 zł**.

§ 3. Wykonanie uchwały powierza się Wójtowi Gminy.

§ 4. Uchwała wchodzi w życie z dniem podjęcia.

**UCHWAŁA NR XXXII/283/13
RADY GMINY WIĄZOWNICA**

z dnia 20 września 2013 r.

w sprawie zmian w wieloletniej prognozie finansowej Gminy Wiązownica.

Na podstawie art. 18 ust. 2 pkt 15 ustawy z dnia 8 marca 1990 r. o samorządzie gminnym (tj. Dz. U. z 2013 r., poz. 594 ze zm.), art. 231 ust. 1 oraz art. 232 ustawy z dnia 27 sierpnia 2009 r. o finansach publicznych (tj. Dz. U. z 2013 r., poz. 885 ze zm.)

**Rada Gminy Wiązownica
uchwała, co następuje:**

§ 1. 1. Zmienia się zakres wykonywania wieloletniego projektu pn. „Zwiększenie dostępności i atrakcyjności wioski letniskowej Radawa poprzez poprawę jej oznakowania, renowację zabytków oraz budowę rowerowej trasy turystycznej” poprzez zwiększenie zakresu rzeczowego przedsięwzięcia o wykonanie niezbędnego odwodnienia ścieżki rowerowej w pasie drogi wojewódzkiej i powiatowej oraz o wypłatę odszkodowań dla osób fizycznych związanych z wykonywaną budową ścieżki.

2. W związku ze zmianą zakresu przedsięwzięcia:

- a) zwiększa się łączne nakłady finansowe na realizację przedsięwzięcia o kwotę 55.000,00 zł;
- b) zwiększa się w roku 2013 wydatki na przedsięwzięcie o kwotę 55.000,00 zł;
- c) zwiększa się limit zobowiązań związanych z realizacją przedsięwzięcia o kwotę 55.000,00 zł.

§ 2. Tabela w **załączniku Nr 1** do uchwały Nr V/28/2011 z dnia 24 lutego 2011 r. Rady Gminy Wiązownica w sprawie uchwalenia wieloletniej prognozy finansowej Gminy Wiązownica otrzymuje brzmienie jak załącznik Nr 1 do niniejszej uchwały.

§ 3. **Załącznik Nr 2** do uchwały Nr V/28/2011 z dnia 24 lutego 2011 r. Rady Gminy Wiązownica w sprawie uchwalenia wieloletniej prognozy finansowej Gminy Wiązownica określający przedsięwzięcia, o których mowa w art. 226 ust. 4 ustawy o finansach publicznych otrzymuje brzmienie jak załącznik Nr 2 do niniejszej uchwały.

§ 4. Uchwała wchodzi w życie z dniem podjęcia.

Wieloletnia Prognoza Finansowa

Załącznik Nr 1 do uchwały w sprawie zmian w wieloletniej prognozie finansowej Gminy Wiązownica

Wyszczególnienie	Dochody ogółem	z tego:									
		Dochody bieżące	w tym:						Dochody majątkowe	w tym:	
			dochody z tytułu udziału we wpływach z podatku dochodowego od osób fizycznych	dochody z tytułu udziału we wpływach z podatku dochodowego od osób prawnych	podatki i opłaty	z podatku od nieruchomości	z subwencji ogólnej	z tytułu dotacji i środków przeznaczonych na cele bieżące		ze sprzedaży majątku	z tytułu dotacji oraz środków przeznaczonych na inwestycje
Lp	1	1.1	1.1.1	1.1.2	1.1.3	1.1.3.1	1.1.4	1.1.5	1.2	1.2.1	1.2.2
Formuła	[1.1]+[1.2]										
2013	33 818 853,56	28 062 664,72	2 794 211,00	33 500,00	4 582 200,00	2 876 000,00	14 363 660,00	5 982 567,81	5 756 188,84	1 160 000,00	4 596 188,84
2014	29 158 309,47	28 053 300,00	2 858 500,00	34 300,00	4 662 100,00	2 942 200,00	14 694 100,00	5 246 900,00	1 105 009,47	926 500,00	178 509,47
2015	29 688 400,00	28 754 700,00	2 930 000,00	35 200,00	4 778 700,00	3 015 800,00	15 061 500,00	5 378 100,00	933 700,00	933 700,00	0,00
2016	30 414 700,00	29 473 600,00	3 003 300,00	36 100,00	4 898 200,00	3 091 200,00	15 438 100,00	5 512 600,00	941 100,00	941 100,00	0,00
2017	31 159 200,00	30 210 500,00	3 078 400,00	37 100,00	5 020 700,00	3 168 500,00	15 824 100,00	5 650 500,00	948 700,00	948 700,00	0,00
2018	31 891 800,00	30 935 600,00	3 152 300,00	38 000,00	5 141 200,00	3 224 600,00	16 203 900,00	5 786 200,00	956 200,00	956 200,00	0,00
2019	32 641 900,00	31 678 100,00	3 228 000,00	39 000,00	5 264 600,00	3 322 500,00	16 592 800,00	5 925 100,00	963 800,00	963 800,00	0,00
2020	33 410 000,00	32 438 400,00	3 305 500,00	40 000,00	5 391 000,00	3 402 300,00	16 991 100,00	6 067 400,00	971 600,00	971 600,00	0,00
2021	34 196 600,00	33 217 000,00	3 384 900,00	41 000,00	5 520 400,00	3 484 000,00	17 398 900,00	6 213 100,00	979 600,00	979 600,00	0,00
2022	35 002 100,00	34 014 300,00	3 466 200,00	42 000,00	5 652 900,00	3 567 700,00	17 816 500,00	6 362 300,00	987 800,00	987 800,00	0,00

Wyszczególnienie	Wydatki ogółem	z tego:						Wynik budżetu	
		Wydatki bieżące	w tym:				Wydatki majątkowe		
			z tytułu poręczeń i gwarancji	w tym:	na spłatę przyjętych zobowiązań samodzielnego publicznego zakładu opieki zdrowotnej przekształconego na zasadach określonych w przepisach o działalności leczniczej, w wysokości w jakiej nie podlegają sfinansowaniu dotacją z budżetu państwa	wydatki na obsługę długu			w tym:
gwarancje i poręczenia podlegające wyłączeniu z limitów spłaty zobowiązań określonych w art. 243 ust. 3 pkt 2 ustawy z dnia 27 sierpnia 2009 r. o finansach publicznych (Dz. U. Nr 157, poz. 1240, z późn. zm.) lub art. 169 ust. 3 pkt 2 ustawy z dnia 30 czerwca 2005 r. o finansach publicznych (Dz. U. Nr 249, poz. 2104, z późn. zm.)	odsetki i dyskonto określone w art. 243 ust. 1 ustawy lub art. 169 ust. 1 upf z 2005 r.								
Lp	2	2.1	2.1.1	2.1.1.1	2.1.2	2.1.3	2.1.3.1	2.2	3
Formuła	[2.1] + [2.2]								[1]-[2]
2013	35 175 453,18	27 774 651,13	0,00	0,00	0,00	390 000,00	390 000,00	7 400 802,05	-1 356 599,62
2014	26 992 309,47	26 757 200,00	0,00	0,00	0,00	460 000,00	460 000,00	235 109,47	2 166 000,00
2015	28 195 400,00	27 324 700,00	0,00	0,00	0,00	370 000,00	370 000,00	870 700,00	1 493 000,00
2016	29 254 700,00	27 928 600,00	0,00	0,00	0,00	300 000,00	300 000,00	1 326 100,00	1 160 000,00
2017	29 999 200,00	28 559 400,00	0,00	0,00	0,00	240 000,00	240 000,00	1 439 800,00	1 160 000,00
2018	30 742 800,00	29 149 100,00	0,00	0,00	0,00	150 000,00	150 000,00	1 593 700,00	1 149 000,00
2019	31 831 900,00	29 795 100,00	0,00	0,00	0,00	100 000,00	100 000,00	2 036 800,00	810 000,00
2020	32 838 000,00	30 467 800,00	0,00	0,00	0,00	60 000,00	60 000,00	2 370 200,00	572 000,00
2021	33 628 600,00	31 167 600,00	0,00	0,00	0,00	30 000,00	30 000,00	2 461 000,00	568 000,00
2022	34 781 100,00	31 895 000,00	0,00	0,00	0,00	10 000,00	10 000,00	2 886 100,00	221 000,00

Wyszczególnienie	Przychody budżetu	z tego:							
		Nadwyżka budżetowa z lat ubiegłych	w tym:	Wolne środki, o których mowa w art. 217 ust.2 pkt 6 ustawy	w tym:	Kredyty, pożyczki, emisja papierów wartościowych	w tym:	Inne przychody niezwiązane z zaciągnięciem długu	w tym:
			na pokrycie deficytu budżetu		na pokrycie deficytu budżetu		na pokrycie deficytu budżetu		na pokrycie deficytu budżetu
Lp	4	4.1	4.1.1	4.2	4.2.1	4.3	4.3.1	4.4	4.4.1
Formuła	[4.1] + [4.2] + [4.3] + [4.4]								
2013	4 608 599,62	0,00	0,00	809 599,62	809 599,62	3 799 000,00	547 000,00	0,00	0,00
2014	0,00	0,00	0,00	0,00	0,00	0,00	0,00	0,00	0,00
2015	0,00	0,00	0,00	0,00	0,00	0,00	0,00	0,00	0,00
2016	0,00	0,00	0,00	0,00	0,00	0,00	0,00	0,00	0,00
2017	0,00	0,00	0,00	0,00	0,00	0,00	0,00	0,00	0,00
2018	0,00	0,00	0,00	0,00	0,00	0,00	0,00	0,00	0,00
2019	0,00	0,00	0,00	0,00	0,00	0,00	0,00	0,00	0,00
2020	0,00	0,00	0,00	0,00	0,00	0,00	0,00	0,00	0,00
2021	0,00	0,00	0,00	0,00	0,00	0,00	0,00	0,00	0,00
2022	0,00	0,00	0,00	0,00	0,00	0,00	0,00	0,00	0,00

Wyszczególnienie	Rozchody budżetu	z tego:				Kwota długu	w tym:				Kwota zobowiązań wynikających z przejęcia przez jednostkę samorządu terytorialnego zobowiązań po likwidowanych i przekształcanych jednostkach zaliczanych do sektora finansów publicznych	
		Spłaty rat kapitałowych kredytów i pożyczek oraz wykup papierów wartościowych	w tym:		Inne rozchody niezwiązane ze spłatą długu		Łączna kwota wyłączeń z ograniczeń długu określonych w art. 170 ust. 3 upr z 2005 r. oraz w art. 36 ustawy o zmianie niektórych ustaw w związku z realizacją ustawy budżetowej	w tym:		Wskaźnik zadłużenia do dochodów ogółem określony w art. 170 upr z 2005 r., bez uwzględnienia wyłączeń określonych w pkt 6.1.		Wskaźnik zadłużenia do dochodów ogółem, o którym mowa w art. 170 upr z 2005 r., po uwzględnieniu wyłączeń określonych w pkt 6.1.
			łączna kwota przypadających na dany rok kwot wyłączeń określonych w: art. 243 ust. 3 pkt 1 ustawy (lub art. 169 ust. 3 pkt 1 upr z 2005 r.), art. 121a ustawy z dnia 27 sierpnia 2009 r. – Przepisy wprowadzające ustawę o finansach publicznych (Dz. U. Nr 157, poz. 1241, z późn. zm.) oraz art. 36 ustawy z dnia 7 grudnia 2012 r. o zmianie niektórych ustaw w związku z realizacją ustawy budżetowej (Dz.U. poz. 1456)					w tym:	kwota wyłączeń z ograniczeń długu określonych w art. 170 ust. 3 upr z 2005 r.			
			kwota przypadających na dany rok kwot wyłączeń określonych w art. 243 ust. 3 pkt 1 ustawy lub art. 169 ust. 3 pkt 1 upr z 2005 r.	kwota wyłączeń z ograniczeń długu określonych w art. 170 ust. 3 upr z 2005 r.								
Lp	5	5.1	5.1.1	5.1.1.1	5.2	6	6.1	6.1.1	6.2	6.3	7	
Formuła	[5.1] + [5.2]								[6]/[1]	(([6]-[6.1])/[1])		
2013	3 252 000,00	3 252 000,00	0,00	0,00	0,00	9 299 000,00	0,00	0,00	27,50%	27,50%	0,00	
2014	2 166 000,00	2 166 000,00	0,00	0,00	0,00	7 133 000,00	0,00	0,00	24,46%	24,46%	0,00	
2015	1 493 000,00	1 493 000,00	0,00	0,00	0,00	5 640 000,00	0,00	0,00	19,00%	19,00%	0,00	
2016	1 160 000,00	1 160 000,00	0,00	0,00	0,00	4 480 000,00	0,00	0,00	14,73%	14,73%	0,00	
2017	1 160 000,00	1 160 000,00	0,00	0,00	0,00	3 320 000,00	0,00	0,00	10,65%	10,65%	0,00	
2018	1 149 000,00	1 149 000,00	0,00	0,00	0,00	2 171 000,00	0,00	0,00	6,81%	6,81%	0,00	
2019	810 000,00	810 000,00	0,00	0,00	0,00	1 361 000,00	0,00	0,00	4,17%	4,17%	0,00	
2020	572 000,00	572 000,00	0,00	0,00	0,00	789 000,00	0,00	0,00	2,36%	2,36%	0,00	
2021	568 000,00	568 000,00	0,00	0,00	0,00	221 000,00	0,00	0,00	0,65%	0,65%	0,00	
2022	221 000,00	221 000,00	0,00	0,00	0,00	0,00	0,00	0,00	0,00%	0,00%	0,00	

Wyszczególnienie	Relacja zrównoważenia wydatków bieżących, o której mowa w art. 242 ustawy		Wskaźnik spłaty zobowiązań									
	Różnica między dochodami bieżącymi a wydatkami bieżącymi	Różnica między dochodami bieżącymi, powiększonymi o nadwyżkę budżetową określoną w pkt 4.1. i wolne środki określone w pkt 4.2. a wydatkami bieżącymi, pomniejszonymi(6) o wydatki określone w pkt 2.1.2.	Wskaźnik planowanej łącznej kwoty spłaty zobowiązań, o której mowa w art. 169 ust. 1 ufp z 2005 r. do dochodów ogółem, bez uwzględnienia wyłączeń określonych w pkt 5.1.1.	Wskaźnik planowanej łącznej kwoty spłaty zobowiązań, o której mowa w art. 169 ust. 1 ufp z 2005 r. do dochodów ogółem, po uwzględnieniu wyłączeń przypadających na dany rok określonych w pkt 5.1.1.	Wskaźnik planowanej łącznej kwoty spłaty zobowiązań, o której mowa w art. 243 ust. 1 ustawy do dochodów ogółem, bez uwzględnienia zobowiązań związku współtworzonego przez jednostkę samorządu terytorialnego i bez uwzględnienia wyłączeń przypadających na dany rok określonych w pkt 5.1.1.	Wskaźnik planowanej łącznej kwoty spłaty zobowiązań, o której mowa w art. 243 ust. 1 ustawy do dochodów ogółem, bez uwzględnienia zobowiązań związku współtworzonego przez jednostkę samorządu terytorialnego, po uwzględnieniu wyłączeń przypadających na dany rok określonych w pkt 5.1.1.	Kwota zobowiązań związku współtworzonego przez jednostkę samorządu terytorialnego przypadających do spłaty w danym roku budżetowym, podlegająca doliczeniu zgodnie z art. 244 ustawy	Wskaźnik planowanej łącznej kwoty spłaty zobowiązań, o której mowa w art. 243 ust. 1 ustawy do dochodów ogółem, po uwzględnieniu zobowiązań związku współtworzonego przez jednostkę samorządu terytorialnego oraz po uwzględnieniu wyłączeń	Dopuszczalny wskaźnik spłaty zobowiązań określony w art. 243 ustawy, po uwzględnieniu wyłączeń określonych w art. 36 ustawy z dnia 7 grudnia 2012 r. o zmianie niektórych ustaw w związku z realizacją ustawy budżetowej, obliczony w oparciu o plan 3 kwartałów roku poprzedzającego rok budżetowy	Dopuszczalny wskaźnik spłaty zobowiązań określony w art. 243 ustawy, po uwzględnieniu wyłączeń określonych w art. 36 ustawy z dnia 7 grudnia 2012 r. o zmianie niektórych ustaw w związku z realizacją ustawy budżetowej, obliczony w oparciu o wykonanie roku poprzedzającego rok budżetowy	Informacja o spełnieniu wskaźnika spłaty zobowiązań określonego w art. 243 ustawy, po uwzględnieniu zobowiązań związku współtworzonego przez jednostkę samorządu terytorialnego oraz po uwzględnieniu wyłączeń określonych w pkt 5.1.1., obliczonego w oparciu o plan 3 kwartałów roku poprzedzającego rok budżetowy	Informacja o spełnieniu wskaźnika spłaty zobowiązań określonego w art. 243 ustawy, po uwzględnieniu zobowiązań związku współtworzonego przez jednostkę samorządu terytorialnego oraz po uwzględnieniu wyłączeń określonych w pkt 5.1.1., obliczonego w oparciu o wykonanie roku poprzedzającego rok budżetowy
Lp	8.1	8.2	9.1	9.2	9.3	9.4	9.5	9.6	9.7	9.7.1	9.8	9.8.1
Formuła	$[1.1] - [2.1]$	$[1.1] + [4.1] + [4.2] - [2.1] - [2.1.2]$	$\frac{([2.1.1] + [2.1.3.1] + [5.1])}{[1]}$	$\frac{([2.1.1] + [2.1.3.1] + [5.1] - [5.1.1])}{[1]}$	$\frac{([2.1.1] + [2.1.3.1] + [5.1])}{[1]}$	$\frac{([2.1.1] + [2.1.3.1] + [5.1] - [5.1.1])}{[1]}$		$\frac{([2.1.1] + [2.1.3.1] + [5.1] + [9.5] - [5.1.1])}{[1]}$	średnia z trzech poprzednich lat [9,6,1]	średnia z trzech poprzednich lat [9,6,1]	[9,6] - [9,7]	[9,6] - [9,7,1]
2013	288 013,59	1 097 613,21	10,77%	10,77%	10,77%	10,77%	0,00	10,77%	11,73%	13,10%	TAK	TAK
2014	1 296 100,00	1 296 100,00	9,01%	9,01%	9,01%	9,01%	0,00	9,01%	8,42%	9,80%	NIE	TAK
2015	1 430 000,00	1 430 000,00	6,28%	6,28%	6,28%	6,28%	0,00	6,28%	6,46%	7,84%	TAK	TAK
2016	1 545 000,00	1 545 000,00	4,80%	4,80%	4,80%	4,80%	0,00	4,80%	6,62%	6,62%	TAK	TAK
2017	1 651 100,00	1 651 100,00	4,49%	4,49%	4,49%	4,49%	0,00	4,49%	7,92%	7,92%	TAK	TAK
2018	1 786 500,00	1 786 500,00	4,07%	4,07%	4,07%	4,07%	0,00	4,07%	8,16%	8,16%	TAK	TAK
2019	1 883 000,00	1 883 000,00	2,79%	2,79%	2,79%	2,79%	0,00	2,79%	8,37%	8,37%	TAK	TAK
2020	1 970 600,00	1 970 600,00	1,89%	1,89%	1,89%	1,89%	0,00	1,89%	8,55%	8,55%	TAK	TAK
2021	2 049 400,00	2 049 400,00	1,75%	1,75%	1,75%	1,75%	0,00	1,75%	8,71%	8,71%	TAK	TAK
2022	2 119 300,00	2 119 300,00	0,66%	0,66%	0,66%	0,66%	0,00	0,66%	8,80%	8,80%	TAK	TAK

Wyszczególnienie	Przeznaczenie prognozowanej nadwyżki budżetowej	Informacje uzupełniające o wybranych rodzajach wydatków budżetowych								
		w tym na:				z tego:		Wydatki inwestycyjne kontynuowane	Nowe wydatki inwestycyjne	Wydatki majątkowe w formie dotacji
		Splaty kredytów, pożyczek i wykup papierów wartościowych	Wydatki bieżące na wynagrodzenia i składki od nich naliczane	Wydatki związane z funkcjonowaniem organów jednostki samorządu terytorialnego)	Wydatki objęte limitem art. 226 ust. 3 ustawy	bieżące	majątkowe			
Lp	10	10.1	11.1	11.2	11.3	11.3.1	11.3.2	11.4	11.5	11.6
Formuła					[11.3.1] + [11.3.2]					
2013	0,00	0,00	12 999 972,50	2 910 314,62	2 941 460,54	0,00	2 941 460,54	4 057 336,01	3 228 466,04	115 000,00
2014	2 166 000,00	2 166 000,00	12 917 800,00	2 972 600,00	181 418,00	0,00	181 418,00	181 418,00	53 691,47	0,00
2015	1 493 000,00	1 493 000,00	13 240 800,00	3 047 000,00	0,00	0,00	0,00	0,00	802 700,00	0,00
2016	1 160 000,00	1 160 000,00	13 571 900,00	3 123 200,00	0,00	0,00	0,00	0,00	1 258 100,00	0,00
2017	1 160 000,00	1 160 000,00	13 911 200,00	3 201 300,00	0,00	0,00	0,00	0,00	1 381 800,00	0,00
2018	1 149 000,00	1 149 000,00	14 259 000,00	3 281 400,00	0,00	0,00	0,00	0,00	1 545 700,00	0,00
2019	810 000,00	810 000,00	14 601 300,00	3 360 200,00	0,00	0,00	0,00	0,00	1 998 800,00	0,00
2020	572 000,00	572 000,00	14 951 800,00	3 440 900,00	0,00	0,00	0,00	0,00	2 322 200,00	0,00
2021	568 000,00	568 000,00	15 310 700,00	3 523 500,00	0,00	0,00	0,00	0,00	2 423 000,00	0,00
2022	221 000,00	221 000,00	15 678 200,00	3 608 100,00	0,00	0,00	0,00	0,00	2 852 100,00	0,00

Wyszczególnienie	Finansowanie programów, projektów lub zadań realizowanych z udziałem środków, o których mowa w art. 5 ust. 1 pkt 2 i 3 ustawy								
	Dochody bieżące na programy, projekty lub zadania finansowane z udziałem środków, o których mowa w art. 5 ust. 1 pkt 2 i 3 ustawy	w tym:		Dochody majątkowe na programy, projekty lub zadania finansowane z udziałem środków, o których mowa w art. 5 ust. 1 pkt 2 i 3 ustawy	w tym:		Wydatki bieżące na programy, projekty lub zadania finansowane z udziałem środków, o których mowa w art. 5 ust. 1 pkt 2 i 3 ustawy	w tym:	
		środki określone w art. 5 ust. 1 pkt 2 ustawy	w tym:		środki określone w art. 5 ust. 1 pkt 2 ustawy	w tym:		finansowane środkami określonymi w art. 5 ust. 1 pkt 2 ustawy	Wydatki bieżące na realizację programu, projektu lub zadania wynikające wyłącznie z zawartych umów z podmiotem dysponującym środkami, o których mowa w art. 5 ust. 1 pkt 2 ustawy
			środki określone w art. 5 ust. 1 pkt 2 ustawy wynikające wyłącznie z zawartych umów na realizację programu, projektu lub zadania			środki określone w art. 5 ust. 1 pkt 2 ustawy wynikające wyłącznie z zawartych umów na realizację programu, projektu lub zadania			
Lp	12.1	12.1.1	12.1.1.1	12.2	12.2.1	12.2.1.1	12.3	12.3.1	12.3.2
Formuła									
2013	400 077,27	333 583,74	333 583,74	4 408 177,35	3 944 924,89	3 944 924,89	489 195,95	415 816,54	489 195,95
2014	0,00	0,00	0,00	178 509,47	178 509,47	178 509,47	0,00	0,00	0,00
2015	0,00	0,00	0,00	0,00	0,00	0,00	0,00	0,00	0,00
2016	0,00	0,00	0,00	0,00	0,00	0,00	0,00	0,00	0,00
2017	0,00	0,00	0,00	0,00	0,00	0,00	0,00	0,00	0,00
2018	0,00	0,00	0,00	0,00	0,00	0,00	0,00	0,00	0,00
2019	0,00	0,00	0,00	0,00	0,00	0,00	0,00	0,00	0,00
2020	0,00	0,00	0,00	0,00	0,00	0,00	0,00	0,00	0,00
2021	0,00	0,00	0,00	0,00	0,00	0,00	0,00	0,00	0,00
2022	0,00	0,00	0,00	0,00	0,00	0,00	0,00	0,00	0,00

Wyszczególnienie	Kwoty dotyczące przejścia i spłaty zobowiązań po samodzielnych publicznych zakładach opieki zdrowotnej oraz pokrycia ujemnego wyniku									
	Wydatki majątkowe na programy, projekty lub zadania finansowane z udziałem środków, o których mowa w art. 5 ust. 1 pkt 2 i 3 ustawy	w tym:		Kwota zobowiązań wynikających z przejścia przez jednostkę samorządu terytorialnego zobowiązań po likwidowanych i przekształcanych samodzielnych zakładach opieki zdrowotnej	Dochody budżetowe z tytułu dotacji celowej z budżetu państwa, o której mowa w art. 196 ustawy z dnia 15 kwietnia 2011 r. o działalności leczniczej (Dz.U. Nr 112, poz. 654, z późn. zm.)	Wysokość zobowiązań podlegających umorzeniu, o którym mowa w art. 190 ustawy o działalności leczniczej	Wydatki na spłatę przejętych zobowiązań samodzielnego publicznego zakładu opieki zdrowotnej przekształconego na zasadach określonych w przepisach o działalności leczniczej	Wydatki na spłatę przejętych zobowiązań samodzielnego publicznego zakładu opieki zdrowotnej likwidowanego na zasadach określonych w przepisach o działalności leczniczej	Wydatki na spłatę zobowiązań samodzielnego publicznego zakładu opieki zdrowotnej przejętych do końca 2011 r. na podstawie przepisów o zakładach opieki zdrowotnej	Wydatki bieżące na pokrycie ujemnego wyniku finansowego samodzielnego publicznego zakładu opieki zdrowotnej
		finansowane środkami określonymi w art. 5 ust. 1 pkt 2 ustawy	Wydatki majątkowe na realizację programu, projektu lub zadania wynikające wyłącznie z zawartych umów z podmiotem dysponującym środkami, o których mowa w art. 5 ust. 1 pkt 2 ustawy							
Lp	12.4	12.4.1	12.4.2	13.1	13.2	13.3	13.4	13.5	13.6	13.7
Formuła										
2013	4 304 415,46	2 621 072,44	4 304 415,46	0,00	0,00	0,00	0,00	0,00	0,00	0,00
2014	181 418,00	149 538,00	181 418,00	0,00	0,00	0,00	0,00	0,00	0,00	0,00
2015	0,00	0,00	0,00	0,00	0,00	0,00	0,00	0,00	0,00	0,00
2016	0,00	0,00	0,00	0,00	0,00	0,00	0,00	0,00	0,00	0,00
2017	0,00	0,00	0,00	0,00	0,00	0,00	0,00	0,00	0,00	0,00
2018	0,00	0,00	0,00	0,00	0,00	0,00	0,00	0,00	0,00	0,00
2019	0,00	0,00	0,00	0,00	0,00	0,00	0,00	0,00	0,00	0,00
2020	0,00	0,00	0,00	0,00	0,00	0,00	0,00	0,00	0,00	0,00
2021	0,00	0,00	0,00	0,00	0,00	0,00	0,00	0,00	0,00	0,00
2022	0,00	0,00	0,00	0,00	0,00	0,00	0,00	0,00	0,00	0,00

Wyszczególnienie	Dane uzupełniające o długu i jego spłacie						Wynik operacji niekasowych wpływających na kwotę długu (m.in. umorzenia, różnice kursowe)
	Spłaty rat kapitałowych oraz wykup papierów wartościowych, o których mowa w pkt. 5.1., wynikające wyłącznie z tytułu zobowiązań już zaciągniętych	Kwota długu, którego planowana spłata dokona się z wydatków budżetu	Wydatki zmniejszające dług	w tym:			
				spłata zobowiązań wymagalnych z lat poprzednich, innych niż w pkt 14.3.3	związane z umowami zaliczanymi do tytułów dłużnych wliczanych w państwowy dług publiczny	wypłaty z tytułu wymagalnych poręczeń i gwarancji	
Lp	14.1	14.2	14.3	14.3.1	14.3.2	14.3.3	14.4
Formuła							
2013	3 252 000,00	0,00	1 787,29	1 787,29	0,00	0,00	0,00
2014	2 146 200,00	0,00	0,00	0,00	0,00	0,00	0,00
2015	1 466 600,00	0,00	0,00	0,00	0,00	0,00	0,00
2016	1 133 600,00	0,00	0,00	0,00	0,00	0,00	0,00
2017	1 133 600,00	0,00	0,00	0,00	0,00	0,00	0,00
2018	1 122 600,00	0,00	0,00	0,00	0,00	0,00	0,00
2019	783 600,00	0,00	0,00	0,00	0,00	0,00	0,00
2020	545 600,00	0,00	0,00	0,00	0,00	0,00	0,00
2021	541 600,00	0,00	0,00	0,00	0,00	0,00	0,00
2022	196 600,00	0,00	0,00	0,00	0,00	0,00	0,00

Objaśnienia zmian w wieloletniej prognozie finansowej na lata 2013 - 2022 Gminy Wiązownica

W związku z wprowadzonymi zmianami do budżetu Gminy Wiązownica na rok 2013 skutkującymi zmianami dochodów, wydatków, wyniku budżetu oraz przychodów dokonano niniejszą uchwałą zmianę wymienionych wartości przyjętych w wieloletniej prognozie finansowej Gminy Wiązownica. W wyniku wprowadzonych zmian przychodów uległy zmianie w latach 2014 – 2022 kwoty długu, wydatki, wynik budżetu oraz rozchody.

Zmiany wprowadzone do wieloletniej prognozy finansowej Gminy dotyczą:

- dochodów w latach 2013 – 2014
- wydatków, wyniku budżetu, kwoty długu w latach 2013 – 2022
- przychodów w roku 2013
- rozchodów w latach 2014 - 2022.

- w zakresie dochodów:

W związku z podpisaniem aneksu do umowy o dofinansowanie wieloletniego projektu pn. „Zwiększenie dostępności i atrakcyjności wioski letniskowej Radawa poprzez poprawę jej oznakowania, renowację zabytków oraz budowę rowerowej trasy turystycznej” uległa zmianie kwota dotacji oraz harmonogram płatności. Zamiast ujętej w budżecie roku 2013 dotacji w łącznej wysokości 1.471.632,89 zł wprowadzono kwotę dotacji w wysokości 1.975.223,07 zł (zwiększenie dochodów majątkowych o 503.590,18). Równocześnie z tego tytułu pomniejszono w roku 2014 dochody majątkowe ujęte dotychczas w kwocie 509.211,99 zł (różnica wynika z nieuznania przez Instytucję Zarządzającą części wydatków za kwalifikowalne).

- w zakresie wydatków:

Z uwagi na znaczną obniżkę oprocentowania kredytów (zmniejszenie przez Radę Polityki Pieniężnej w roku 2013 podstawowych stóp procentowych o 1,75%) oraz obniżenie w roku 2013 kwoty przychodu z tytułu pożyczki o 251.000,00 zł, uległy zmniejszeniu wydatki na obsługę długu w latach 2013 – 2021 o kwoty:

- w roku 2013 o 110.000 zł;
- w roku 2014 o 50.000 zł;
- w roku 2015 o 40.000 zł;
- w roku 2016 o 40.000 zł;
- w roku 2017 o 30.000 zł;
- w roku 2018 o 20.000 zł;

- w roku 2019 o 10.000 zł;
- w roku 2020 o 20.000 zł;
- w roku 2021 o 10.000 zł.

O powyższe kwoty zmniejszono w latach 2014 – 2022 wydatki bieżące. Ponadto dokonano zmiany wydatków majątkowych w latach 2014 – 2022 (zmniejszenie w roku 2014, wzrost w pozostałych latach) w celu osiągnięcia w tych latach nadwyżek budżetowych w wysokości równej rozchodom.

- w zakresie kwoty długu, rozchodów, wyniku budżetu oraz przychodów:

Dokonano zmniejszenia w latach 2013 – 2021 kwoty długu o 251.000 zł. Również w latach 2014 – 2022 uległy zmniejszeniu rozchody budżetu oraz wynik budżetu o kwoty:

- w roku 2014 o 21.000 zł;
- w latach 2015 – 2021 o 28.000 zł;
- w roku 2022 o 34.000 zł.

Z uwagi na zmniejszenie deficytu budżetu w roku 2013 o 251.000 zł zmniejszyły się o tę kwotę przychody budżetu z tytułu pożyczki długoterminowej na pokrycie deficytu.

- w zakresie przedsięwzięć:

W wyniku zmiany zakresu wykonywania wieloletniego projektu pn. „Zwiększenie dostępności i atrakcyjności wioski letniskowej Radawa poprzez poprawę jej oznakowania, renowację zabytków oraz budowę rowerowej trasy turystycznej” uległy zwiększeniu o kwotę 55.000,00 zł:

- łączne nakłady finansowe na realizację przedsięwzięcia
- wydatki w roku 2013
- limit zobowiązań związanych z realizacją przedsięwzięcia.

Wykaz przedsięwzięć do WPF

Załącznik Nr 2 do uchwały w sprawie zmian w wieloletniej prognozie finansowej Gminy Wiązownica

L.p.	Nazwa i cel	Jednostka odpowiedzialna lub koordynująca	Okres realizacji		Łączne nakłady finansowe	Limit 2013	Limit 2014	Limit 2015	Limit 2016	Limit zobowiązań
			od	do						
1	Wydatki na przedsięwzięcia-ogółem (1.1+1.2+1.3)				3 133 856,54	2 941 460,54	181 418,00	0,00	0,00	704 487,82
1.a	- wydatki bieżące				0,00	0,00	0,00	0,00	0,00	0,00
1.b	- wydatki majątkowe				3 133 856,54	2 941 460,54	181 418,00	0,00	0,00	704 487,82
1.1	Wydatki na programy, projekty lub zadania związane z programami realizowanymi z udziałem środków, o których mowa w art.5 ust.1 pkt 2 i 3 ustawy z dnia 27 sierpnia 2009.r. o finansach publicznych (Dz.U.Nr 157, poz.1240,z późn.zm.), z tego:				3 133 856,54	2 941 460,54	181 418,00	0,00	0,00	704 487,82
1.1.1	- wydatki bieżące				0,00	0,00	0,00	0,00	0,00	0,00
1.1.2	- wydatki majątkowe				3 133 856,54	2 941 460,54	181 418,00	0,00	0,00	704 487,82
1.1.2.3	Podkarpacki System e-Administracji Publicznej - Zapewnienie dostępu oraz umożliwienie komunikowania się obywateli z sektorem publicznym przy wykorzystaniu systemów teleinformatycznych	URZĄD GMINY WIAZOWNICA	2011	2014	578 196,00	395 800,00	181 418,00	0,00	0,00	577 218,00
1.1.2.4	Zwiększenie dostępności i atrakcyjności wioski letniskowej Radawa poprzez poprawę jej oznakowania, renowację zabytków oraz budowę rowerowej trasy turystycznej - Poprawa dostępności do atrakcji turystycznych w miejscowości Radawa, pełne wykorzystanie walorów dydaktycznych ścieżki przyrodniczej, zwiększenie poziomu ruchu turystycznego, ochrona zabytków kulturowych	URZĄD GMINY WIAZOWNICA	2012	2013	2 555 660,54	2 545 660,54	0,00	0,00	0,00	127 269,82
1.2	Wydatki na programy, projekty lub zadania związane z umowami partnerstwa publiczno-prywatnego, z tego:				0,00	0,00	0,00	0,00	0,00	0,00
1.2.1	- wydatki bieżące				0,00	0,00	0,00	0,00	0,00	0,00
1.2.2	- wydatki majątkowe				0,00	0,00	0,00	0,00	0,00	0,00
1.3	Wydatki na programy, projekty lub zadania pozostałe (inne niż wymienione w pkt 1.1 i 1.2),z tego				0,00	0,00	0,00	0,00	0,00	0,00

1.3.1	- wydatki bieżące	0,00	0,00	0,00	0,00	0,00	0,00
1.3.2	- wydatki majątkowe	0,00	0,00	0,00	0,00	0,00	0,00

**UCHWAŁA NR XXXII/284/2013
RADY GMINY WIĄZOWNICA**

z dnia 20 września 2013 r.

**w sprawie przystąpienia do sporządzenia zmiany Studium Uwarunkowań i Kierunków Zagospodarowania
Przestrzennego Gminy Wiązownica**

§ 1. Przystąpić do sporządzenia zmiany Studium Uwarunkowań i Kierunków Zagospodarowania Przestrzennego Gminy Wiązownica uchwalonego Uchwałą Nr XVIII/119/99 Rady Gminy Wiązownica z dnia 29 grudnia 1999 r. z późn. zmianami.

§ 2. Przedmiotem zmiany studium będzie umożliwienie zabudowy rekreacyjnej w obszarze wskazanym na załączniku graficznym stanowiącym integralną część niniejszej uchwały.

§ 3. Wykonanie uchwały powierza się Wójtowi Gminy Wiązownica.

§ 4. Uchwała wchodzi w życie z dniem podjęcia.

załącznik graficzny do uchwały Rady Gminy Wiązownica Nr XXXII/284/2013

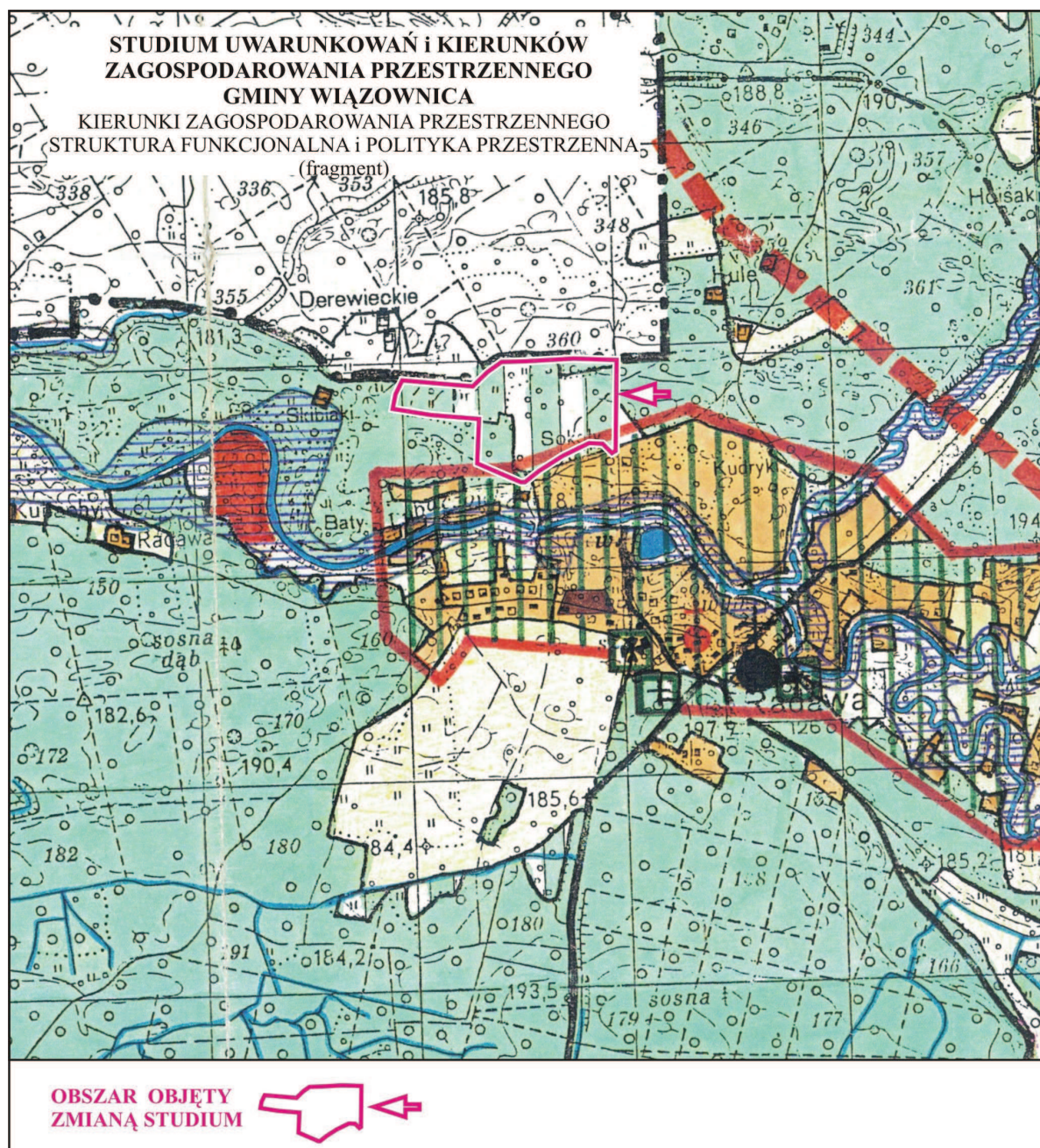

Uzasadnienie

do uchwały w sprawie przystąpienia do sporządzenia Zmiany Studium Uwarunkowań i Kierunków Zagospodarowania Przestrzennego Gminy Wiązownica

Obszar objęty uchwałą zlokalizowany jest w północnej części miejscowości Radawa i przylega do terenów zabudowy rekreacyjnej i terenów leśnych. Cały obszar położony jest w Sieniawskim Obszarze Chronionego Krajobrazu. Część obejmuje obszar Natura 2000 PLH180054 „Lasy Sieniawskie. Przedmiotem ochrony w tym obszarze są:

1. Siedliska przyrodnicze

Grąd środkowoeuropejski i subkontynentalny 7,14% powierzchni ostoi

Kwaśne buczyny 2,48%

Łęgi wierzbowe, topolowe, olszowe i jesionowe 2,36%

Bory i lasy bagienne 0,17%

Łęgowe lasy dębowo-wiązowo-jesionowe 0,17%

Żyzne buczyny 0,09%

Niżowe i górskie świeże łąki użytkowane ekstensywnie 0,06%

Zmiennowilgotne łąki trzęślicowe 0,03%

2. Zwierzęta: bóbr, wilk, wydra, traszka grzebieniasta, kumak nizinny, pachnica dębowa.

Wstępna analiza obecnego użytkowania i zagospodarowania obszaru zmiany pozwala na stwierdzenie, że projektowana funkcja nie spowoduje znaczącego oddziaływania na obszar Natura 2000 i nie będzie kolidowała z przedmiotem jego ochrony.

W obszarze objętym zmianą występują grunty klasy V i VI nie wymagające uzyskania zgody na zmianę przeznaczenia na cele nierolnicze, a właścicielem zdecydowanej większości terenów jest gmina Wiązownica.

Atrakcyjne położenie i dostępność komunikacyjna predysponują obszar objęty uchwałą do pełnienia funkcji rekreacyjnej.

Zmiana Studium Uwarunkowań i Kierunków Zagospodarowania Przestrzennego Gminy Wiązownica zostanie sporządzona zgodnie z przepisami art.10 ustawy o planowaniu i zagospodarowaniu przestrzennym z uwzględnieniem Rozporządzenia Ministra Infrastruktury z dnia 28 kwietnia 2004 r. w sprawie zakresu projektu studium uwarunkowań i kierunków zagospodarowania przestrzennego gminy (Dz. U. Nr 118, poz. 1233).

Wójt Gminy Wiązownica

**UCHWAŁA NR XXXII/285/2013
RADY GMINY WIĄZOWNICA**

z dnia 20 września 2013 r.

w sprawie przystąpienia do sporządzenia miejscowego planu zagospodarowania przestrzennego " Radawa 1/2013" w miejscowości Radawa w gminie Wiązownica

Na podstawie art. 18 ust. 2 pkt 15 ustawy z dnia 8 marca 1990 r. o samorządzie gminnym (tekst jednolity Dz. U. Nr 142 z 2001 r. poz. 1591 z późn. zm.) oraz art. 14 ust.1, 2 i 3 ustawy z dnia 27 marca 2003 r. o planowaniu i zagospodarowaniu przestrzennym (tekst jednolity Dz. U. z 2012 r. poz. 647 z późn. zm.) Rada Gminy Wiązownica uchwala co następuje:

§ 1. Przystąpić do sporządzenia Miejscowego Planu Zagospodarowania Przestrzennego "Radawa 1/2013" w miejscowości Radawa w gminie Wiązownica. Granicę obszaru objętego uchwałą określa załącznik graficzny nr1 stanowiący integralną część uchwały.

§ 2. Przedmiotem planu miejscowego będzie ustalenie przeznaczenia terenu objętego planem zgodnie z wymogami wyszczególnionymi w art. 15 ust. 2 ustawy z dnia 27 marca 2003 r. o planowaniu i zagospodarowaniu przestrzennym (t.j. w Dz. U. z 2012 r., poz. 647 ze zm.) – głównie pod zabudowę rekreacji indywidualnej.

§ 3. Wykonanie uchwały powierza się Wójtowi Gminy Wiązownica.

§ 4. Uchwała wchodzi w życie z dniem podjęcia.

Załącznik do Uchwały Nr XXXII/285/2013
Rady Gminy Wiązownica
z dnia 20 września 2013 r.

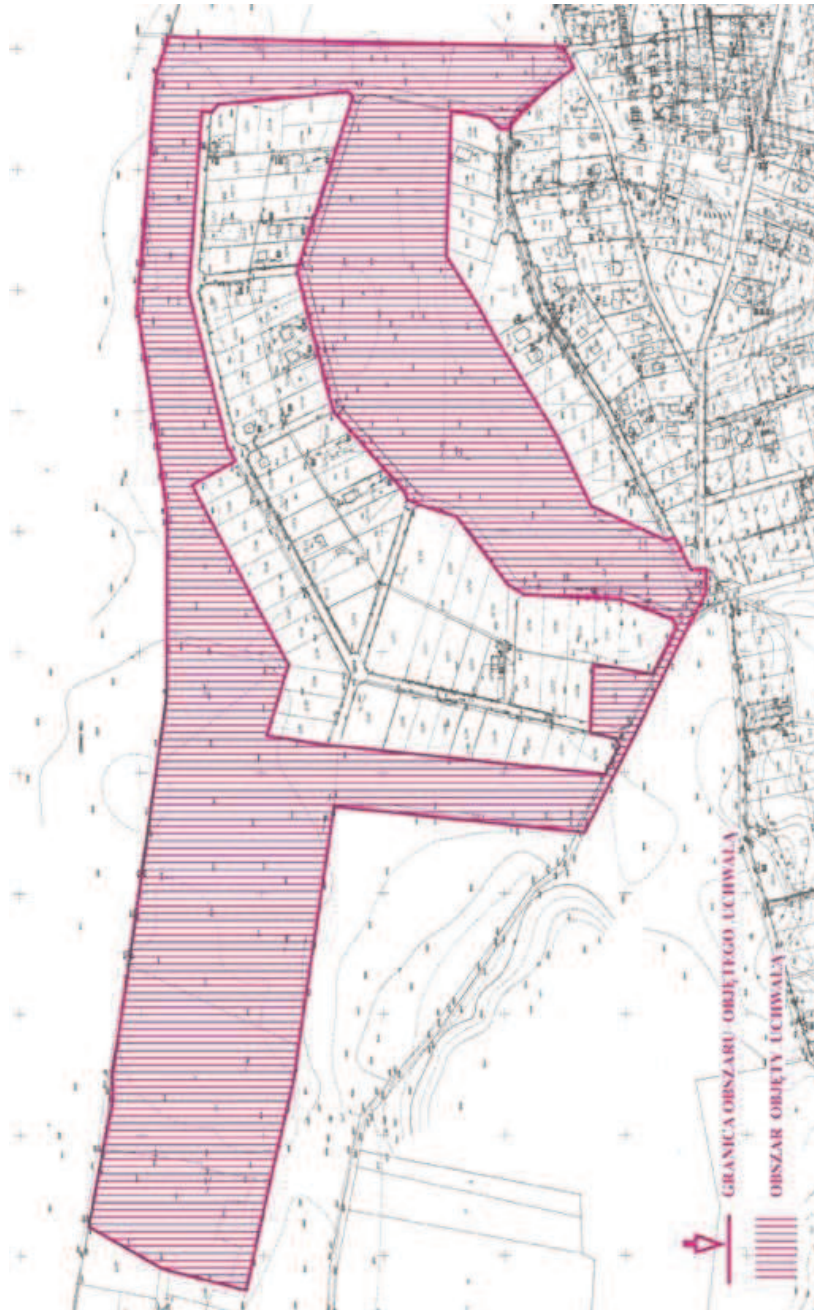

Uzasadnienie
ANALIZA
ZASADNOŚCI PRZYSTĄPIENIA DO SPORZĄDZENIA
MIEJSCOWEGO PLANU ZAGOSPODAROWANIA PRZESTRZENNEGO "RADAWA 1/2013"
W MIEJSCOWOŚCI RADAWA W GMINIE WIĄZOWNICA

oraz
stopnia zgodności przewidywanych rozwiązań
z ustaleniami Studium Uwarunkowań i Kierunków Zagospodarowania Przestrzennego gminy
wIĄZOWNICA.

(art. 14 ust. 5 ustawy z dnia 27 marca 2003 r. o planowaniu i zagospodarowaniu przestrzennym - Dz. U. z 2012 r. poz. 647 z późn. zm.)

Obszar objęty uchwałą zlokalizowany jest w północnej części miejscowości Radawa i przylega do terenów zabudowy rekreacyjnej i terenów leśnych. Cały obszar położony jest w Sieniawskim Obszarze Chronionego Krajobrazu. Część obejmuje obszar Natura 2000 PLH180054 „Lasy Sieniawskie. Przedmiotem ochrony w tym

		obszarze			są:	
1.		Siedliska			przyrodnicze	
•	Grąd	środkowoeuropejski	i subkontynentalny	7,14%	powierzchni	ostoi
•		Kwaśne		buczyny		2,48%
•	Łęgi	wierzbowe,	topolowe,	olszowe	i jesionowe	2,36%
•		Bory	i lasy		bagienne	0,17%
•	Łęgowe		lasy	dębowo-wiązowo-jesionowe		0,17%
•		Żyzne		buczyny		0,09%
•	Niżowe	i górskie	świeże	łąki użytkowane	ekstensywnie	0,06%
•		Zmiennowilgotne		łąki	trzęślicowe	0,03%

2. Zwierzęta: bóbr, wilk, wydra, traszka grzebieniasta, kumak nizinny, pachnica dębowa.

Wstępna analiza obecnego użytkowania i zagospodarowania obszaru zmiany pozwala na stwierdzenie, że projektowana funkcja nie spowoduje znaczącego oddziaływania na obszar Natura 2000 i nie będzie kolidowała z przedmiotem jego ochrony.

W obszarze objętym zmianą występują grunty klasy V i VI nie wymagające uzyskania zgody na zmianę przeznaczenia na cele nierolnicze, a właścicielem zdecydowanej większości terenów jest gmina Wiązownica.

Atrakcyjne położenie i dostępność komunikacyjna predysponują obszar objęty uchwałą do pełnienia funkcji rekreacyjnej i z wyżej przytoczonych względów opracowanie planu miejscowego należy uznać za zasadne.

Analizując stopień zgodności przewidywanych rozwiązań z ustaleniami Studium Uwarunkowań i Kierunków Zagospodarowania Przestrzennego Gminy Wiązownica, stwierdza się, że opracowanie Miejscowego Planu Zagospodarowania Przestrzennego

"Radawa 1/2013" w miejscowości Radawa w gminie Wiązownica, przeznaczającego tereny głównie pod zabudowę rekreacji indywidualnej, jest zgodne z projektowaną zmianą Studium.

Zakres przestrzenny projektowanej zmiany studium (orientacja i fragment rysunku Studium) przedstawiono poniżej.

ORIENTACJA

KIERUNKI ZAGOSPODAROWANIA PRZESTRZENNEGO STRUKTURA FUNKCYJNALNA I POLITYKA PRZESTRZENNA

- POMNIEJSZENIE DO SKALI 1: 100 000 -

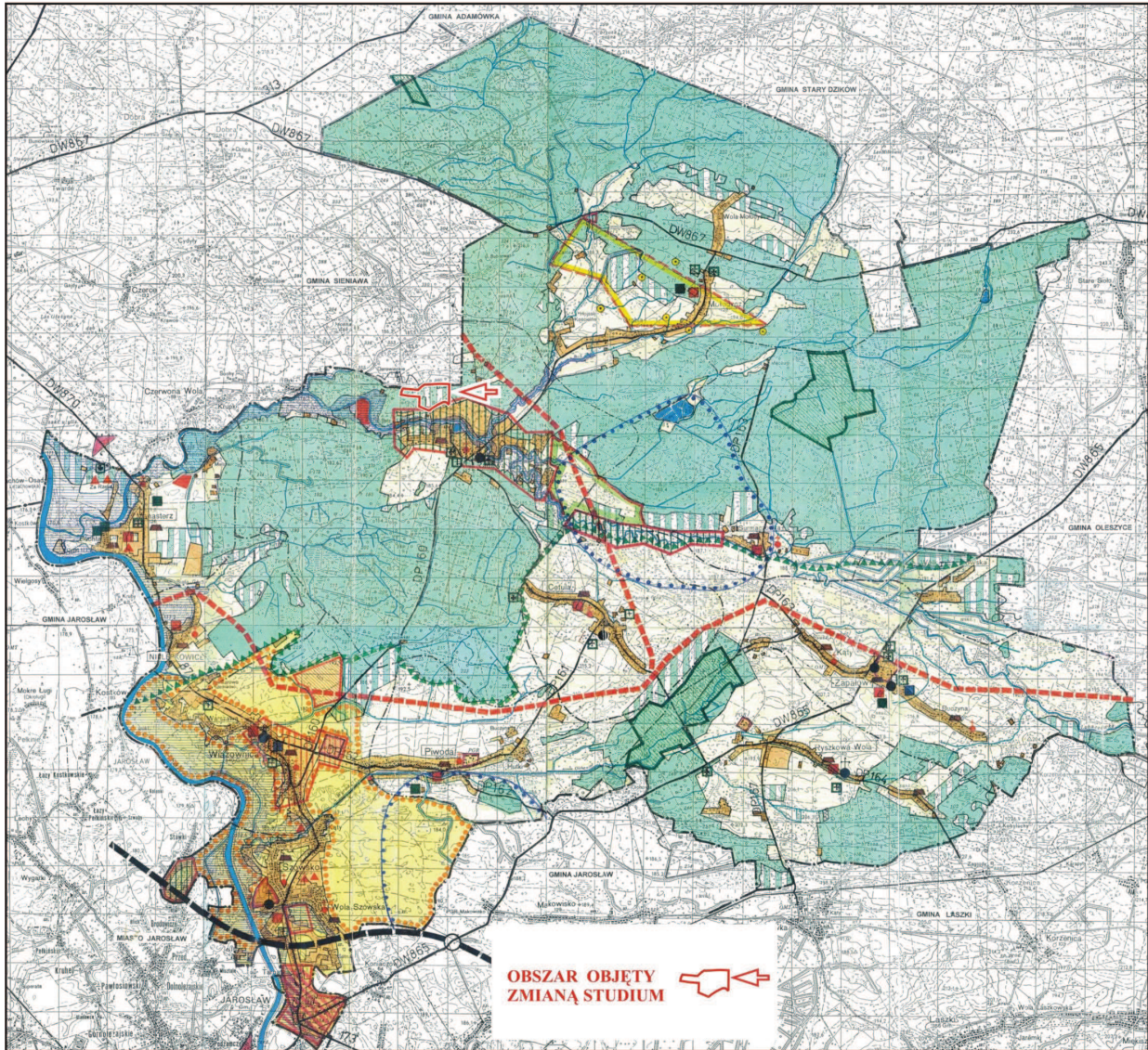

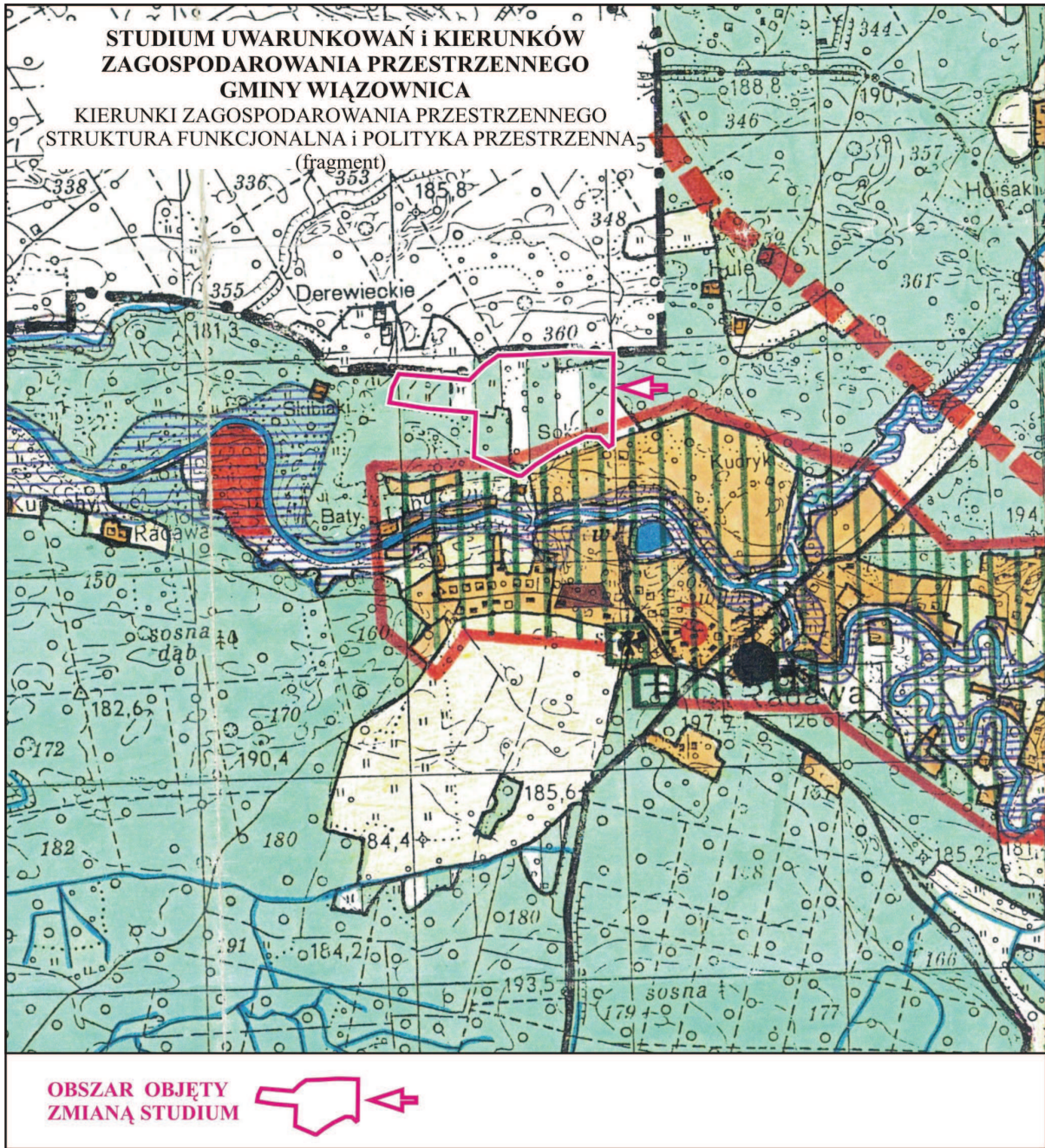

Wójt Gminy Wiązownica

**UCHWAŁA NR XXXII/286/2013
RADY GMINY WIĄZOWNICA**

z dnia 20 września 2013 r.

**w sprawie wyrażenia zgody na sprzedaż w drodze przetargu nieruchomości gruntowej zabudowanej
stanowiącej mienie komunalne Gminy Wiązownica**

Na podstawie art.18 ust.2 pkt.9 lit."a" ustawy z dnia 8 marca 1990r o samorządzie gminnym /tj.Dz. U. z 2013r poz. 594 z późniejszymi zm./ oraz art.13 ust.1 i art.37 ust.1 ustawy z dnia 21 sierpnia 1997r. o gospodarce nieruchomościami / t.j. Dz. U.z 2010r. Nr. 102 poz. 651 z późn. zm./ Rada Gminy Wiązownica uchwała co następuje:

§ 1. Wyraża zgodę na sprzedaż w drodze przetargu nieograniczonego nieruchomości gruntowej zabudowanej położonej w miejscowości Mołodycz oznaczonej w ewidencji gruntów jako działka nr 431 o pow. 0,11 ha.

§ 2. Wykonanie uchwały powierza się Wójtowi Gminy Wiązownica.

§ 3. Nadzór nad jej wykonaniem powierza się Komisji Budżetowo-Gospodarczej Rady Gminy.

§ 4. Uchwała wchodzi w życie z dniem podjęcia.

**UCHWAŁA NR XXXII/287/2013
RADY GMINY WIĄZOWNICA**

z dnia 20 września 2013 r.

w sprawie wydzierżawienia nieruchomości gminnych na kolejny okres 10 lat.

Na podstawie art.18 ust.1 ustawy z dnia 8 marca 1990r o samorządzie gminnym /tj.Dz. U. z 2013r poz. 594 z późniejszymi zm./ oraz art.13 ust.1 i art.25 ust.2 w związku z art.23 ust.1 pkt.7a i art.37 ust.4 ustawy z dnia 21 sierpnia 1997r. o gospodarce nieruchomościami / t.j. Dz. U.z 2010r. Nr. 102 poz. 651 z późn. zm./ Rada Gminy Wiązownica uchwała co następuje:

§ 1. Wyraża zgodę na wydzierżawienie części działki nr 907 o pow. 2 ar położonej w miejscowości Mołodycz na okres kolejnych 10 lat dotychczasowemu dzierżawcy, z którym była zawarta umowa na dzierżawę tej samej działki.

§ 2. Wykonanie uchwały powierza się Wójtowi Gminy Wiązownica.

§ 3. Nadzór nad jej wykonaniem powierza się Komisji Budżetowo-Gospodarczej Rady Gminy.

§ 4. Uchwała wchodzi w życie z dniem podjęcia.